

**PREFEITURA MUNICIPAL DE ANANINDEUA**

Concurso Público n. 001/2006

BR - 316  
Ananindeua - PA**GUARDA MUNICIPAL****INSTRUÇÕES ESPECIAIS**

- 01** Você está recebendo o seu Caderno de Prova, contendo 50 questões de múltipla escolha, numeradas de 01 a 50, em ordem seqüencial. Confira a seqüência numérica de sua prova antes de iniciar a resolução, assim como o número de páginas e o cargo indicado no rodapé do caderno de questões, comunicando, imediatamente, o fiscal de sala, em caso de repetição ou ausência de questão ou página.
- 02** As respostas da Prova Objetiva para o Cartão Resposta deverão ser transcritas com caneta esferográfica de tinta **preta** ou **azul**.
- 03** O tempo máximo disponível de realização de prova para todos os candidatos é de 4 (quatro) horas, já incluído o tempo destinado à identificação, e ao preenchimento do Cartão Resposta.
- 04** Para cada uma das questões de múltipla escolha são apresentadas 5 (cinco) opções. Somente uma responde adequadamente à questão proposta. A marcação de mais de uma anula, automaticamente, a resposta da questão.
- 05** O Cartão Resposta não pode ser dobrado, amassado, rasgado ou conter qualquer tipo de rasura. Verifique-o assim que receber.
- 06** Somente será permitido levar o Caderno de Prova o candidato que permanecer em sala até os últimos 30 min de aplicação da prova.
- 07** Somente depois de decorrida uma hora do início da prova, o candidato poderá entregar o seu Caderno de Prova e seu Cartão Resposta, e retirar-se da sala de prova.
- 08** Os 3 (três) últimos candidatos só poderão sair da sala juntos.
- 09** O fiscal é o representante da organização do concurso na sua sala, podendo tomar as medidas que julgar necessárias para o bom andamento dos trabalhos.
- 10 AGENDA**
- |   |   |
|---|---|
| <b>14/05/06</b>                         | - Afixação do Gabarito Preliminar Oficial nos quadros de aviso dos locais de aplicação das provas e no <a href="http://www.cetapnet.com.br">www.cetapnet.com.br</a> |
| <b>15/05/06</b><br>e<br><b>16/05/06</b> | - Prazo de recurso contra o Gabarito Preliminar Oficial.  |
| <b>22/05/06</b>                         | - Divulgação do Resultado Oficial Preliminar da 1ª Fase   |
| <b>26/05/06</b>                         | - Convocação para a 2ª Fase   |
| <b>08/06/06</b>                         | - Convocação para a 3ª Fase   |
| <b>19/06/06</b>                         | - Convocação para a 4ª Fase   |
| <b>29/06/06</b>                         | - Divulgação do Resultado final   |
- O Cronograma Completo, bem como todas as informações a respeito do concurso estão disponibilizados no endereço eletrônico [www.cetapnet.com.br](http://www.cetapnet.com.br)

**LÍNGUA PORTUGUESA**

Leia o texto de Vinícius de Morais

**O amor por entre o verde**

Não é sem frequência que, à tarde, chegando à janela, eu vejo um casazinho de brotos que vem namorar sobre a pequenina ponte de balaustrada branca que há no parque. Ela é uma menina de uns treze anos, o corpo elástico metido num *blue jeans* e num suéter folgado, os cabelos puxados para trás num rabinho-de-cavalo que está sempre a balançar para todos os lados; ele, um garoto de, no máximo, dezesseis, esguio, com pastas de cabelos a lhe tombar sobre a testa e um ar de quem descobriu a fórmula da vida. Uma coisa eu lhes asseguro: eles são lindos, e ficam montados, um em frente ao outro, no corrimão da colunata, os joelhos a se tocarem, os rostos a se buscarem a todo momento para pequenos segredos, pequenos carinhos, pequenos beijos. São, na sua juventude, a coisa mais antiga que há no parque, incluindo velhas árvores que por ali espapçam sua verde sombra; e as momices e brincadeiras que fazem dariam para escrever todo um tratado sobre a arqueologia do amor, pois têm uma tal ancestralidade que nunca se há de saber há quantos milênios remontam.

Eu os observo por um minuto apenas para não perturbar-lhes os jogos de mão e misteriosos brinquedos mímicos com que se entretêm, pois suspeito de que sabem de tudo o que há a sua volta. [...]

(Para viver um grande amor. Rio de Janeiro: J. Olympio, 1973.p.39.)

As questões de 1 a 12 têm por base o texto:

**Questão n. 01**

Apesar de privilegiar a norma culta, Vinícius de Morais usou o padrão coloquial em:

- A "Não é sem frequência..."
- B "...chegando à janela,..."
- C "...eu vejo um casazinho de brotos..."
- D "Eu os observo por um minuto apenas..."
- E "Uma coisa eu lhes asseguro:..."

**Questão n. 02**

Não foi objeto de descrição para o narrador:

- A a caracterização psicológica dos namorados.
- B as características físicas da menina.
- C o parque, espaço do namoro.
- D a agressiva sensualidade dos adolescentes.
- E as impressões táteis.

**Questão n. 03**

O texto ratifica:

- A a eternidade do ato de amar.
- B a busca incessante por prazeres.
- C a inveja dos velhos em relação à juventude.
- D a efemeridade dos sentimentos.
- E a futilidade dos amantes.

**Questão n. 04**

O significado do vocábulo "arqueologia" é:

- A estudo dos mortos.
- B estudo dos números.
- C estudo do amor.
- D estudo da civilização contemporânea.
- E estudo da vida dos povos antigos.

**Questão n. 05**

A forma, em negrito, apresenta acento gráfico em: "...pois **têm** uma tal ancestralidade...",

- A por ser um monossílabo tônico.
- B para concordar com o sujeito composto.
- C porque o verbo ter, no singular, leva acento.
- D por um descuido do escritor moderno.
- E pela concordância com ancestralidade.

**Questão n. 06**

Foi usada a **primeira** vírgula no fragmento: "...ele, um garoto de, no máximo, dezesseis, ..." para

- A separar um adjunto adverbial.
- B indicar a presença do vocativo.
- C indicar a presença do aposto.
- D indicar a omissão de uma palavra.
- E separar objeto pleonástico.

**Questão n. 07**

Assinale o fragmento que não obedeceu à norma culta de colocação pronominal:

- A "Eu os observo..."
- B "...para não perturbar-lhes os jogos de mão..."
- C "...com que se entretêm,..."
- D "...tudo o que há a sua volta."
- E "Uma coisa eu lhes asseguro:..."

**Questão n. 08**

Não há relação adequada entre a palavra em negrito e o referente no texto:

- A "Uma coisa eu **lhes** asseguro:..." (Leitores)
- B "...**eles** são lindos,..." (Ele/Ela)
- C "Eu **os** observo..." (Ele/Ela)
- D "São, na **sua** juventude,..." (Leitor)
- E "...a **lhe** tombar sobre a testa..." (Dele)

**Questão n. 09**

O vocábulo acentuado pela mesma regra de "frequência" é:

- A suéter.
- B trás.
- C árvores.
- D entretêm.
- E milênios.

**Questão n. 10**

O antônimo de "entretêm" é:

- A recrear.
- B divertir.
- C desgastar.
- D ocupar.
- E distrair.

**Questão n. 11**

Ocorreu o uso do acento grave em: "Não é sem frequência que, à tarde,..."

- A pela presença de uma locução adverbial formada por substantivo feminino.
- B por estar diante de uma expressão proporcional.
- C por uma falha de regência nominal.
- D por estar antes de topônimos.
- E pela palavra que antecede "tarde" ser feminina.

**Questão n. 12**

Houve emprego facultativo da crase em:

- A Vinícius assiste à cena, encantado.
- B Ela sabe tudo o que passa à sua volta.
- C Chegando à janela, vi os jovens.
- D O amor aspira à imortalidade.
- E Os jovens encaminham-se àquele corrimão.

**Questão n. 13**

Marque a alternativa em que há falha de regência nominal.

- (A) O amor tem influência sobre a delicadeza.
- (B) O ciúme é fecundo por brigas.
- (C) Quando se ama, não há queixas contra a vida.
- (D) O menino é acessível à menina.
- (E) Quem não admira o amor, é indigno de viver.

**Questão n. 14**

Ao se trocar a expressão, houve falha de concordância em:

- (A) Eu os observo / Nós os observamos.
- (B) Um caszinho vem namorar / O menino e a menina vêm namorar.
- (C) No parque, há a pequenina ponte / No parque, há as pequeninas árvores.
- (D) Existe menina que não gosta de "blue jeans". / Existe meninos que não gostam de "blue jeans".
- (E) Procuram-se amantes felizes / Precisa-se de amantes felizes.

**Questão n. 15**

Marque a estrutura em que a concordância obedece à norma culta.

- (A) É proibido entrada de namorados ousados.
- (B) Já é meio-dia e meio e os jovens não entraram.
- (C) A janela, meia aberta, permitia vê-los.
- (D) Bastante namorados vão ao parque.
- (E) Seguem anexa as portarias contra os namoros no parque.

**MATEMÁTICA**

**Questão n. 16**

Qual o valor dos juros obtidos em uma aplicação, durante 6 meses, de um capital de R\$ 12.000,00, à taxa de juros simples de 1,2% ao mês?

- (A) R\$ 864,00
- (B) R\$ 528,00
- (C) R\$ 765,00
- (D) R\$ 832,00
- (E) R\$ 144,00

**Questão n. 17**

Um prêmio de R\$ 32.000,00 deve ser repartido entre três funcionários de uma empresa, de tal forma que os valores recebidos por eles sejam inversamente proporcionais aos números de faltas que tiveram durante o ano. Sabendo que neste ano João teve 3 faltas, Manoel teve 4 faltas e Raimundo 12 faltas, qual a parte do prêmio devida a João?

- (A) R\$ 16.600,00
- (B) R\$ 12.000,00
- (C) R\$ 16.000,00
- (D) R\$ 14.000,00
- (E) R\$ 12.600,00

**Questão n. 18**

Uma Empresa fez um estudo analítico sobre o seu crescimento e estimou que o número de funcionários pode ser descrito pela função  $y = 400 (0,04)^{0,5x}$ . Sendo y o número de funcionários após x anos, responda: com quantos funcionários a empresa começou?

- (A) 8
- (B) 16
- (C) 12
- (D) 14
- (E) 20

**Questão n. 19**

Para uma partida de futebol foram vendidos 5/9 dos ingressos. Se tivessem sido vendidos mais 1700 ingressos o estádio teria 2/3 de sua capacidade ocupada. Qual a capacidade do estádio?

- (A) 18.000
- (B) 15.300
- (C) 20.000
- (D) 16.500
- (E) 14.000

**Questão n. 20**

Em um concurso público prestado por certo número de candidatos, houve 18% de aprovação, ou seja, 117 candidatos aprovados. Em um outro concurso, a que concorreram 350 candidatos, houve 22% de aprovação. Determine quantos candidatos se submeteram ao primeiro concurso e quantos foram reprovados no segundo?

- (A) 680 e 273
- (B) 638 e 253
- (C) 750 e 273
- (D) 650 e 273
- (E) 650 e 280

**Questão n. 21**

Mariana foi a uma loja comprar um computador cujo o preço à vista era R\$ 1.950,00. Como todo o seu dinheiro estava na caderneta de poupança, o dono da loja fez a seguinte proposta: ela levaria o computador e pagaria somente daqui a três meses, com o acréscimo de R\$180,00. Qual é a taxa mensal de juros que a loja está cobrando?

- (A) 3,07% a.m.
- (B) 9,23% a.m.
- (C) 3,5% a.m.
- (D) 6,2% a.m.
- (E) 5,2% a.m.

**Questão n. 22**

Sabendo que na fórmula  $t = \sqrt{(h/4,9)}$ , em que h representa altura em metros e t representa tempo em segundos, calcule quantos segundos leva para chegar ao solo um corpo que cai de uma altura de 19,6 metros.

- (A) 1 segundo
- (B) 2 segundos
- (C) 3 segundos
- (D) 4 segundos
- (E) 5 segundos

**Questão n. 23**

Um quartel com 80 guardas consome em 2 dias 10 Kg de pão. Quantos quilogramas de pão serão consumidos em 5 dias se a metade da tropa estiver ausente?

- (A) 10 Kg
- (B) 8 Kg
- (C) 15 Kg
- (D) 15,2 Kg
- (E) 12,5 Kg

**Questão n. 24**

Uma escola de artesanato decidiu confeccionar enfeites para as festas juninas. O gasto com o material foi de R\$ 72,00. Eles pretendem vender cada enfeite por R\$ 2,00. Qual o menor número de enfeites que precisam ser vendidos para recuperar o valor gasto?

- (A) 32
- (B) 34
- (C) 36
- (D) 38
- (E) 40

**Questão n. 25**

O gráfico abaixo nos indica a evolução do “risco-Brasil” no período de 10 a 20 de março deste ano, segundo reportagem publicada em uma Revista. Se a variação linear se repetisse nos dias subsequentes, em que dia de março o “risco-Brasil” atingiria 200 pontos centesimais?

- (A) 21
- (B) 22
- (C) 23
- (D) 24
- (E) 25

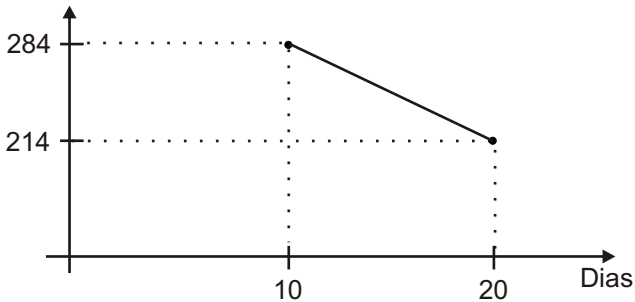

**NOÇÕES BÁSICAS DE DIREITO**

**Questão n. 26**

O artigo 5º da Constituição Federal de 1988 consagra:

- (A) os direitos e deveres individuais e coletivos.
- (B) os direitos sociais.
- (C) os objetivos da República Federativa do Brasil.
- (D) os fundamentos da República Federativa do Brasil.
- (E) os princípios das relações internacionais da República Federativa do Brasil.

**Questão n. 27**

Sobre os direitos constitucionais do preso, é **INCORRETO** afirmar que:

- (A) a prisão de qualquer pessoa e o local onde se encontre serão comunicados imediatamente ao juiz competente e à família do preso ou à pessoa por ele indicada.
- (B) um dos direitos do preso é o de permanecer calado.
- (C) ao preso é assegurada a assistência da família e de advogado.
- (D) a prisão ilegal será imediatamente relaxada pela autoridade policial competente.
- (E) o preso tem direito à identificação dos responsáveis por sua prisão ou por seu interrogatório policial.

**Questão n. 28**

É competência dos Municípios, **EXCETO**:

- (A) suplementar a legislação federal e a estadual, no que couber.
- (B) legislar sobre interesses de assuntos supranacionais.
- (C) criar, organizar e suprimir distritos, observada a legislação estadual.
- (D) prestar, com a cooperação técnica e financeira da União e do Estado, serviços de atendimento à saúde da população.
- (E) promover a proteção do patrimônio histórico-cultural local, observada a legislação e a ação fiscalizadora estadual.

**Questão n. 29**

Sobre as liberdades públicas, é correto afirmar que:

- (A) o titular das liberdades públicas é somente o Estado.
- (B) as liberdades públicas, também chamadas de direitos-liberdades, não gozam de proteção jurídica alguma.

- (C) as liberdades públicas são direitos subjetivos oponíveis ao Estado.
- (D) a sanção cabível para o abuso do exercício dos direitos-liberdades somente poderá ser definida por ato administrativo emanado da Prefeitura Municipal.
- (E) o regime repressivo das liberdades públicas significa que as mesmas podem ser livremente exercidas pelo seu titular, dentro dos limites constitucionais e infraconstitucionais; porém, a violação aos limites impostos, bem como o abuso do exercício das liberdades públicas faz com que o seu titular sofra sanções definidas em lei. Este não é o regime normal das liberdades públicas, que mais frequentemente submetem-se ao regime preventivo.

**Questão n. 30**

A Convenção contra a tortura e outros tratamentos ou penas cruéis, desumanos e degradantes, adotada pela ONU em 1984:

- (A) considera crime de tortura a prática de ato que resulte em dores ou sofrimentos agudos, físicos ou mentais, independente de o agente que tenha praticado tal ato tenha vinculação, direta ou indireta, com o Estado.
- (B) apenas define o que é o crime de tortura, sem procurar consagrar instrumentos de proteção e/ou prevenção.
- (C) abre possibilidade de o Estado-parte praticar tortura em estado de guerra.
- (D) só consagra como mecanismos de monitoramento os relatórios e as comunicações interestatais, proibindo expressamente as petições individuais.
- (E) inclui, como um dos requisitos para a tipificação do crime de tortura, que o ato tenha sido praticado com a finalidade de obter informações ou confissões, aplicar castigo, intimidar, coagir, ou qualquer outro motivo fundamentado em discriminação de qualquer natureza.

**Questão n. 31**

O artigo 37 da Constituição Federal de 1988 consagra os princípios constitucionais explícitos da Administração Pública. São eles, em sua totalidade:

- (A) proporcionalidade, razoabilidade, moralidade e eficiência e legalidade.
- (B) moralidade, impessoalidade, eficiência e proporcionalidade.
- (C) legalidade, impessoalidade, moralidade, publicidade e eficiência.
- (D) publicidade, razoabilidade, moralidade, legalidade e eficiência.
- (E) legalidade, proporcionalidade, impessoalidade, moralidade e publicidade.

**Questão n. 32**

A Constituição Federal de 1988, em seu art. 37, § 6º, determina que o Estado responderá pelos danos causados a terceiros. De acordo com este artigo, é **INCORRETO** afirmar:

- (A) esta responsabilidade abrange tanto as pessoas jurídicas de direito público, quanto as pessoas jurídicas de direito privado prestadoras de serviços públicos.
- (B) este artigo se refere à responsabilidade civil do Estado.
- (C) não é assegurado o direito de regresso contra o responsável pelo dano, mesmo nos casos de dolo ou culpa.
- (D) o Estado responde pelos danos causados, ainda que não tenha agido com culpa ou com dolo.
- (E) a teoria consagrada neste artigo é a teoria do risco administrativo (teoria da responsabilidade civil objetiva do Estado).

**Questão n. 33**

Sobre o poder de polícia, é correto afirmar que:

- (A) o poder de polícia pode ser entendido como a atividade do Estado que consiste em impor limites ao exercício dos direitos individuais em benefício do interesse público.
- (B) a Administração Pública pode criar através de lei as chamadas limitações administrativas ao exercício das liberdades públicas.
- (C) a Administração Pública, no exercício do poder de polícia, somente pode agir repressivamente, através de imposição de medidas coercitivas. Não lhe é conferido o poder de agir preventivamente.
- (D) o poder de polícia exercido pelo Estado somente incide na área administrativa.
- (E) podemos citar, como atributos do poder de polícia, a discricionariedade e a coercibilidade. A auto-executoriedade não se aplica ao poder de polícia.

**Questão n. 34**

Considerando os itens abaixo:

I. Sob qualquer ponto de vista, não há diferença alguma entre atos discricionários e atos vinculados.

II. O órgão público da Administração Direta é dotado de personalidade jurídica própria.

III. O servidor que ocupa emprego público possui um vínculo contratual com o Estado regido pela CLT, enquanto que aquele que ocupa cargo público possui um vínculo estatutário.

IV. A investidura em cargo ou emprego público se dá independente de prévia aprovação em concurso público de provas ou de provas e títulos.

É correto afirmar que:

- (A) apenas o item III é verdadeiro.
- (B) apenas os itens II e III são verdadeiros.
- (C) apenas o item I é falso.
- (D) apenas o item IV é falso.
- (E) apenas o item II é verdadeiro.

**Questão n. 35**

De acordo com a Lei nº 8.429/92, é **INCORRETO** afirmar que:

- (A) Esta lei dispõe sobre as sanções aplicáveis aos agentes públicos por atos de improbidade administrativa.
- (B) Auferir qualquer tipo de vantagem patrimonial indevida, contra a Administração Pública, em razão do exercício de emprego público, constitui ato de improbidade administrativa.
- (C) Os atos de improbidade administrativa abrangem aqueles que importam em enriquecimento ilícito, aqueles que causam prejuízo ao erário e aqueles que atentam contra os princípios da administração pública.
- (D) Somente serão punidos, na forma da lei acima mencionada, os atos de improbidade praticados por servidor público apenas contra a Administração Pública Direta.
- (E) Qualquer pessoa poderá representar à autoridade administrativa competente para que seja instaurada investigação destinada a apurar a prática de ato de improbidade.

**Questão n. 36**

Sobre a duração do trabalho, é correto afirmar que:

- (A) A remuneração da hora suplementar é até 50% superior à remuneração da hora normal.
- (B) Salvo exceções previstas em lei, entre duas jornadas de trabalho haverá um período mínimo de 11 (onze) horas consecutivas para descanso.

- (C) O repouso semanal remunerado é direito do trabalhador garantido apenas pela CLT. Não há previsão constitucional a respeito deste repouso.
- (D) O trabalho noturno tem sempre remuneração superior ao trabalho diurno. Este acréscimo é de, no mínimo, 50% sobre a hora diurna.
- (E) A transferência para o turno diurno não implica a perda do direito ao adicional noturno.

**Questão n. 37**

Sobre as férias, é **INCORRETO** afirmar que:

- (A) O empregado terá direito anualmente ao gozo de um período de férias, sem prejuízo da remuneração.
- (B) Se, durante o ano, o empregado tiver entre 15 a 23 faltas, seu período de férias será de 18 (dezoito) dias corridos.
- (C) Não terá direito a férias o empregado que, durante o período aquisitivo das mesmas, deixar o emprego e não for readmitido dentro dos 60 (sessenta) dias subsequentes à sua saída.
- (D) A época de concessão das férias será a que melhor consulte os interesses do empregador.
- (E) O período de férias não será computado como tempo de serviço.

**Questão n. 38**

Analise os itens abaixo:

I. Todos os contratos de trabalho devem ser expressos e escritos, não sendo admitidos contratos tácitos e verbais.

II. Os contratos de trabalho podem ser por tempo determinado ou indeterminado.

III. O contrato de experiência é exemplo de contrato por tempo indeterminado.

Assinale a alternativa correta:

- (A) apenas o item I é verdadeiro.
- (B) apenas os itens I e II são verdadeiros.
- (C) apenas o item III é verdadeiro.
- (D) apenas o item II é verdadeiro.
- (E) apenas os itens II e III são verdadeiros.

**Questão n. 39**

Assinale a alternativa correta quanto à remuneração:

- (A) As gorjetas recebidas pelo empregado não integram a remuneração.
- (B) Pelo princípio de que todas as vantagens obtidas pelo empregado aderem definitivamente ao contrato de trabalho, quaisquer gratificações, mesmo as não habituais, integram-se no salário para todos os efeitos.
- (C) O valor das horas extras habituais integra a remuneração do trabalhador para o cálculo das gratificações semestrais.
- (D) O salário é pago somente em dinheiro. Não podem ser compreendidas no salário prestações pagas "in natura", como alimentação, habitação ou vestuário.
- (E) O empregador pode adotar como critério de remuneração o sexo, a idade, a nacionalidade ou o estado civil do empregado.

**Questão n. 40**

São hipóteses que autorizam a dispensa, pelo empregador, por justa causa, **EXCETO**:

- (A) Prática de jogos de azar, ainda que de forma bastante esporádica.
- (B) Ato de improbidade.
- (C) Incontinência de conduta ou mau procedimento.
- (D) Desídia no desempenho de suas respectivas funções.
- (E) Abandono de emprego.

**Questão n. 41**

O art. 1º do Código Penal consagra os princípios da legalidade e da anterioridade. Sobre estes princípios, analise os itens a seguir:

- I. Não há diferença alguma entre legalidade e anterioridade.
- II. De acordo com o princípio da legalidade, também chamado de princípio da reserva legal, os crimes devem ser expressamente previstos em lei. As penas referentes a estes crimes, ainda em conformidade com o princípio da legalidade, não precisam estar cominadas da lei, podendo ser livremente atribuídas pelo juiz ou pela autoridade administrativa competente.
- III. O princípio da anterioridade determina que, além o crime estar expressamente previsto na lei, tal previsão deve ser anterior à prática do ato considerado delituoso.

Assinale a alternativa correta:

- (A) apenas o item I é verdadeiro.
- (B) apenas o item II é verdadeiro.
- (C) apenas os itens I e II são verdadeiros.
- (D) apenas o item III é verdadeiro.
- (E) apenas os itens II e III são verdadeiros.

**Questão n. 42**

Sob o aspecto formal, é correto afirmar que são características do crime:

- (A) A tipicidade e a culpabilidade
- (B) A antijuridicidade e a culpabilidade
- (C) A tipicidade e a antijuridicidade.
- (D) A tipicidade e a imputabilidade.
- (E) A imputabilidade e a culpabilidade.

**Questão n. 43**

Sobre a imputabilidade, é **INCORRETO** afirmar que:

- (A) A inimputabilidade pode ser presumida.
- (B) A imputabilidade deve existir no momento da prática do ato delituoso.
- (C) Os menores de 18 (dezoito) anos são penalmente inimputáveis.
- (D) Os silvícolas não adaptados à sociedade civilizada são considerados inimputáveis.
- (E) A emoção e a paixão não excluem a imputabilidade penal.

**Questão n. 44**

São excludentes de antijuridicidade, **EXCETO**:

- (A) A legítima defesa.
- (B) O estado de necessidade.
- (C) O estrito cumprimento de dever legal.
- (D) A embriaguez pré-ordenada.
- (E) O exercício regular de um direito.

**Questão n. 45**

Assinale a opção correta:

- (A) O crime de peculato pode ser praticado por qualquer pessoa, independente de ser ou não funcionário público.
- (B) Pratica crime de concussão o funcionário que exigir, para si ou para outrem, direta ou indiretamente, ainda que fora da função ou antes de assumi-la, mas em razão dela, vantagem indevida.
- (C) Não incide em crime de corrupção passiva o funcionário que solicitar ou receber para outrem, indiretamente, vantagem indevida em razão de sua função.
- (D) A prevaricação consiste em retardar ou deixar de executar, indevidamente, solicitação expressa de superior hierárquico, ou praticar-lo contra disposição expressa de lei, para satisfazer interesse de outrem ou sentimento pessoal.
- (E) O crime de violência arbitrária é caracterizado pelo emprego de força bruta contra a pessoa, contra a coisa ou violência moral, no exercício de função ou a pretexto de exercê-la.

**LEGISLAÇÃO MUNICIPAL**

**Questão n. 46**

Em conformidade com a Lei Orgânica do Município de Ananindeua, são objetivos do Município, **EXCETO**:

- (A) Construir uma sociedade livre, justa e solidária.
- (B) Promover o analfabetismo.
- (C) Erradicar a pobreza.
- (D) Erradicar a marginalização
- (E) Reduzir as desigualdades sociais.

**Questão n. 47**

Sobre as vedações do Município, estabelece a Lei Municipal nº 0942/90:

- (A) É permitido ao Município recusar fé aos documentos públicos.
- (B) É vedado ao Município fazer distinções entre brasileiros ou preferências entre si.
- (C) O Município pode exigir tributos ou os aumentar sem lei que assim determine.
- (D) Não é vedado ao Município instituir imposto sobre patrimônios, rendas ou serviços da União, dos Estados e de outros Municípios.
- (E) É permitido ao Município poder outorgar isenção e anistia fiscais, ou permitir a remissão de dívidas sem interesse público justificado.

**Questão n. 48**

De acordo com a Lei Orgânica do Município de Ananindeua, ao Município compete concorrentemente com a União e com o Estado supletivamente a eles, **EXCETO**:

- (A) dispor sobre a administração, utilização e alienação dos bens municipais.
- (B) preservar as florestas, a fauna e a flora.
- (C) proteger o meio ambiente e combater a poluição em quaisquer de suas formas.
- (D) prover a educação integral e a prática desportiva.
- (E) estabelecer e implantar a política de Educação para a segurança no trânsito.

**Questão n. 49**

Sobre os bens municipais, é correto afirmar que:

- (A) são bens municipais apenas os móveis e os imóveis que, a qualquer título, pertençam ao Município.
- (B) a administração dos bens municipais compete à Câmara Municipal.
- (C) todos os bens municipais deverão ser cadastrados, com a identificação respectiva, numerando os imóveis, com que for estabelecido em regulamento, bem como os veículos que deverão constar nas laterais o logotipo do Poder Executivo, com a expressão: "USO EXCLUSIVO EM SERVIÇO".
- (D) é livremente permitida a cessão a particulares de máquinas e operadores da Prefeitura
- (E) é permitido o uso da máquina administrativa do Município para fins eleitorais.

**Questão n. 50**

É vedada a acumulação remunerada de cargos públicos, exceto, quando houver compatibilidade de horários:

- (A) a de um cargo de médico e um cargo de deputado.
- (B) a de três cargos privativos de professor.
- (C) a de um cargo de médico e um cargo de procurador do município.
- (D) a de um cargo de professor com outro técnico ou científico
- (E) a de um cargo de professor e um cargo de guarda municipal.